



PROFIL

# KANTOR KEMENTERIAN AGAMA KOTA JAKARTA SELATAN





Kantor Kementerian Agama  
Kota Jakarta Selatan

# **SELAYANG PANDANG KANTOR KEMENTERIAN AGAMA KOTA JAKARTA SELATAN**



**KANTOR KEMENTERIAN AGAMA KOTA  
JAKARTA SELATAN**



**VISI DAN MISI**  
**STRUKTUR ORGANISASI**  
**BUDAYA KERJA**  
**LETAK GEOGRAFIS**  
**DATA PENDUDUK**  
**ORGANISASI KEMENAG JAKSEL :**

1. KEPALA KANTOR
2. SUBBAG TATA USAHA
3. SEKSI PENDIDIKAN MADRASAH
4. SEKSI PENDIDIKAN AGAMA ISLAM
5. SEKSI PENDIDIKAN DINIYAH & PONTREN
6. SEKSI PENYELENGGARA HAJI DAN UMROH
7. SEKSI BIMBINGAN MASYARAKAT ISLAM
8. PENYELENGGARA ZAKAT WAKAF
9. PENYELENGGARA KRISTEN
10. PENYELENGGARA KATOLIK
11. PENYELENGGARA BUDHA



Kantor Kementerian Agama  
Kota Jakarta Selatan

## **VISI KEMENTERIAN AGAMA**

***“TERWUJUDNYA MASYARAKAT INDONESIA YANG  
TAAT BERAGAMA, RUKUN, CERDAS DAN  
SEJAHTERA LAHIR BATIN DALAM RANGKA  
MEWUJUDKAN INDONESIA YANG BERDAULAT,  
MANDIRI DAN BERKEPRIBADIAN BERLANDASKAN  
GOTONG ROYONG”.***



Kantor Kementerian Agama  
Kota Jakarta Selatan

# INDIKATOR KANTOR KEMENTERIAN AGAMA KOTA JAKARTA SELATAN

***“TERWUJUDNYA MASYARAKAT KOTA JAKARTA YANG  
TAAT BERAGAMA, RUKUN, CERDAS DAN SEJAHTERA  
LAHIR BATIN DALAM RANGKA MEWUJUDKAN INDONESIA  
YANG BERDAULAT, MANDIRI DAN BERKEPRIBADIAN  
BERLANDASKAN GOTONG ROYONG”***



**FOKUS INDIKATOR**  
**KANTOR KEMENTERIAN AGAMA KOTA JAKARTA SELATAN**

1. Meningkatkan Pemahaman dan Pengamalan Ajaran Agama;
2. Memantapkan Kerukunan Intra dan Antar Umat Beragama;
3. Menyediakan Pelayanan Kehidupan Beragama yang Merata dan Berkualitas;
4. Meningkatkan Pemanfaatan dan Kualitas Pengelolaan Potensi Ekonomi Keagamaan;
5. Mewujudkan Penyelenggaraan Ibadah Haji dan Umrah yang Berkualitas dan Akuntabel;
6. Meningkatkan Akses dan Kualitas Pendidikan Umum Berciri khas Agama, Pendidikan Agama pada Satuan Pendidikan Umum dan Pendidikan Keagamaan; dan
7. Mewujudkan Tata Kelola Pemerintahan yang Bersih, Akuntabel dan Terpercaya.



Kantor Kementerian Agama  
Kota Jakarta Selatan

# LIMA BUDAYA KERJA



**INTEGRITAS**  
**PROFESIONALITAS**  
**INOVASI**  
**TANGGUNG JAWAB**  
**KETELADANAN**



## LETAK GEOGRAFIS KOTA JAKARTA SELATAN

### Letak Geografis

Kota Administrasi Jakarta Selatan merupakan salah satu wilayah administrasi di bawah Pemerintah Provinsi DKI Jakarta. Jakarta Selatan terletak pada  $106^{\circ}22'42''$  Bujur Timur (BT) sampai dengan  $106^{\circ}58'18''$  BT, dan  $5^{\circ}19'12''$  Lintang Selatan (LS). Luas wilayah Kota Administrasi Jakarta Selatan mencapai  $141,27 \text{ Km}^2$  atau mencapai  $21,33 \%$  dari luas total wilayah Provinsi DKI Jakarta. Wilayah Kota Administrasi Jakarta Selatan memiliki perbatasan sebelah utara dengan Jakarta Barat dan Jakarta Pusat. Di sebelah timur berbatasan dengan Jakarta Timur. Di sebelah selatan berbatasan dengan Kota Depok, dan sebelah Barat dengan Kabupaten Tangerang (Ciputat dan Ciledug). Pemerintahan Kota Administrasi Jakarta Selatan dibagi ke dalam 10 Kecamatan, yaitu Jagakarsa ( $24,87 \text{ Km}^2$ ), Pasar Minggu ( $21,69 \text{ Km}^2$ ), Cilandak ( $18,16 \text{ Km}^2$ ), Pesanggrahan ( $12,76 \text{ Km}^2$ ), Kebayoran Lama ( $16,72 \text{ Km}^2$ ), Kebayoran Baru ( $12,93 \text{ Km}^2$ ), Mampang Prapatan ( $7,73 \text{ Km}^2$ ), Pancoran ( $8,63 \text{ Km}^2$ ), Tebet ( $9,03 \text{ Km}^2$ ) dan Setiabudi ( $8,85 \text{ Km}^2$ ) serta 65 kelurahan.







## LETAK GEOGRAFIS KOTA JAKARTA SELATAN

### Batas Wilayah

- Sebelah Utara : Banjir Kanal Jl. Jenderal Sudirman Kecamatan Tanah Abang, Jl. Kebayoran Lama dan Kebun Jeruk*
- Sebelah Timur : Kali Ciliwung*
- Sebelah Selatan: Berbatasan dengan Kota Administrasi Depok dan Kota Tangerang Selatan*
- Sebelah Barat : Berbatasan dengan Kecamatan Ciledug, Kota Administrasi Tangerang*





## LETAK GEOGRAFIS KOTA JAKARTA SELATAN

### Topografi

Topografi Wilayah Jakarta Selatan pada umumnya dapat dikategorikan sebagai daerah perbukitan rendah dengan tingkat kemiringan 0,25%. Ketinggian tanah rata-rata mencapai 5-50 meter di atas permukaan laut. Pada wilayah bagian selatan, banjir kanal relatif merupakan daerah perbukitan jika dibandingkan dengan wilayah bagian utara.





## LETAK GEOGRAFIS KOTA JAKARTA SELATAN

### **Iklm**

Jakarta Selatan beriklim panas dengan suhu rata-rata pertahun  $27^{\circ}\text{C}$  dengan tingkat kelembapan berkisar antara 80-90%. Arah angin dipengaruhi angin Muson Barat terutama pada bulan Mei-Oktober





Kantor Kementerian Agama  
Kota Jakarta Selatan

## DATA PENDUDUK KOTA JAKARTA SELATAN

Jumlah penduduk Kota Administrasi Jakarta Selatan adalah sebanyak 2.294.779 jiwa dengan perbandingan 1.143.086 berjenis kelamin perempuan dan sebanyak 1.151.693 laki-laki. Kepadatan penduduk di wilayah ini adalah sebanyak 16.259,79 jiwa/km<sup>2</sup>. Jumlah penduduk terpadat berada di Kecamatan Jagakarsa dengan jumlah penduduk 345.176 jiwa dan yang terjarang adalah Kecamatan Setiabudi dengan jumlah penduduk 134.936 jiwa.



# Kantor Kementerian Agama Kota Jakarta Selatan

## DATA PEMELUK AGAMA KOTA JAKARTA SELATAN

AGAMA	JUMLAH	%
Islam	1.763.888	82,35%
Katholik	140.083	6,54%
Protestan	127.231	5,94%
Budha	28.488	1,33%
Hindu	82.251	3,84%
Jumlah	2.141.941	100,00%

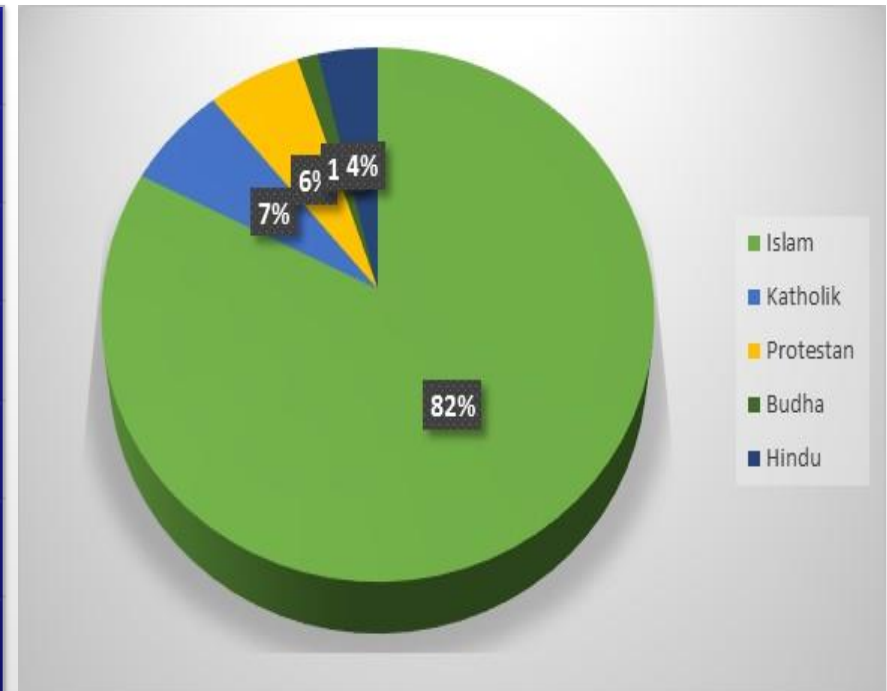



# Kantor Kementerian Agama Kota Jakarta Selatan

## DATA PENYULUH AGAMA ISLAM KOTA JAKARTA SELATAN

NO	KECAMATAN	PENYULUH	
		PNS	HONORER
01	TEBET	5	18
02	MAMPANG PRAPATAN	4	18
03	PASAR MINGGU	5	18
04	KEBAYORAN BARU	4	18
05	KEBAYORAN LAMA	5	18
06	SETIABUDI	5	18
07	CILANDAK	5	18
08	PANCORAN	5	18
09	JAGAKARSA	5	18
10	PESANGGRAHAN	6	18
	<b>JUMLAH</b>	<b>50</b>	<b>180</b>



Kantor Kementerian Agama  
Kota Jakarta Selatan

## KEPALA KANTOR

### TUGAS DAN FUNGSI

Kantor Kementerian Agama mempunyai tugas melaksanakan tugas dan fungsi Kementerian Agama dalam wilayah kabupaten/kota berdasarkan kebijakan Kepala Kantor Wilayah Kementerian Agama provinsi dan ketentuan Pasal 592 PMA 19 tahun 2019 dan peraturan perundang-undangan.



**H. Taufik**



# Kantor Kementerian Agama Kota Jakarta Selatan

## STATUS TANAH DAN BANGUNAN KANTOR KEMENTERIAN AGAMA KOTA JAKARTA SELATAN

NO	NAMA UNIT	STATUS KEPEMILIKAN		LUAS	
		TANAH	BANGUNAN	TANAH	BANGUNAN
1	Kantor Kementerian Agama Jakarta Selatan	Pemda DKI Jakarta	Milik Sendiri	1.865	1.800
2	Penyelenggara Haji dan Umroh	Pemda DKI Jakarta	DIRJEN HAJI DAN UMROH	-	960
3	BP4	Pemda DKI Jakarta	Milik Sendiri	700	300
4	Masjid Al Ittihad	Pemda DKI Jakarta	Swadaya	-	595





# Kantor Kementerian Agama Kota Jakarta Selatan

## STATUS TANAH DAN BANGUNAN KUA KECAMATAN

NO	KUA KECAMATAN	STATUS KEPEMILIKAN		LUAS	
		TANAH	BANGUNAN	TANAH	BANGUNAN
1	TEBET	Pemda DKI Jakarta	Milik Sendiri	338	165
2	MAMPANG PRAPATAN	Pemda DKI Jakarta	Milik Sendiri	400	350
3	PASAR MINGGU	Pemda DKI Jakarta	Milik Sendiri	600	400
4	KEBAYORAN BARU	Pemda DKI Jakarta	Milik Sendiri	500	300
5	KEBAYORAN LAMA	Pemda DKI Jakarta	Milik Sendiri	1.500	750
6	SETIABUDI	Pemda DKI Jakarta	Milik Sendiri	324	242
7	CILANDAK	Pemda DKI Jakarta	Milik Sendiri	1.000	360
8	PANCORAN	Pemda DKI Jakarta	Milik Sendiri	1.500	750
9	JAGAKARSA	Pemda DKI Jakarta	Milik Sendiri	2.500	700
10	PESANGGRAHAN	Pemda DKI Jakarta	Milik Sendiri	1.653	1.000



Kantor Kementerian Agama  
Kota Jakarta Selatan

## SUB BAGIAN TATA USAHA

### TUGAS DAN FUNGSI

Subbagian Tata Usaha sebagaimana dimaksud dalam Pasal 592 PMA 19 tahun 2019 mempunyai tugas melakukan koordinasi perumusan kebijakan teknis dan perencanaan, pelaksanaan pelayanan dan pembinaan administrasi, keuangan dan barang milik negara di lingkungan Kantor Kementerian Agama.



**Sukirman**



## JUMLAH PEGAWAI

Data pegawai yang ada di lingkungan Kantor Kementerian Agama Kota Jakarta Selatan berdasarkan Jabatan Struktural dan Fungsional dapat dibagi menjadi :

Pejabat	22	Orang
Jabatan Fungsional Tertentu :		
Guru	1.567	Orang
Arsiparis	1	Orang
Pengawas	36	Orang
Analisis Kepegawaian	1	Orang
Penyuluh Agama	41	Orang
Penghulu	46	Orang
Pengelola Pengadaan Barang/Jasa	4	Orang
Jabatan Fungsional Umum	407	Orang
<b>JUMLAH PEGAWAI</b>	<b>2.135</b>	<b>Orang</b>



## JUMLAH PEGAWAI BERDASARKAN GOLONGAN

NO.	NAMA JABATAN	GOLONGAN				
		I	II	III	IV	JML
1	Eselon III.a	-	-	-	1	1
2	Eselon IV.a	-	-	2	4	6
3	Eselon IV.b	-	-	3	8	12
4	Eselon V.a	-	-	11	2	13
5	Jabatan Fungsional Umum	12	120	274	1	407
6	Guru	-	100	1.134	333	1.567
7	Arsiparis	-	-	1	-	1
8	Pengawas	-	-	5	31	36
9	Analisis Kepegawaian	-	-	1	-	1
10	Penyuluh Agama	-	-	32	9	41
11	Penghulu	-	-	30	16	46
12	Pengelola Pengadaan Barang/Jasa	-	-	4	-	4
	<b>TOTAL</b>	<b>12</b>	<b>220</b>	<b>1.497</b>	<b>405</b>	<b>2.134</b>



## GRAFIK PEGAWAI BERDASARKAN GOLONGAN

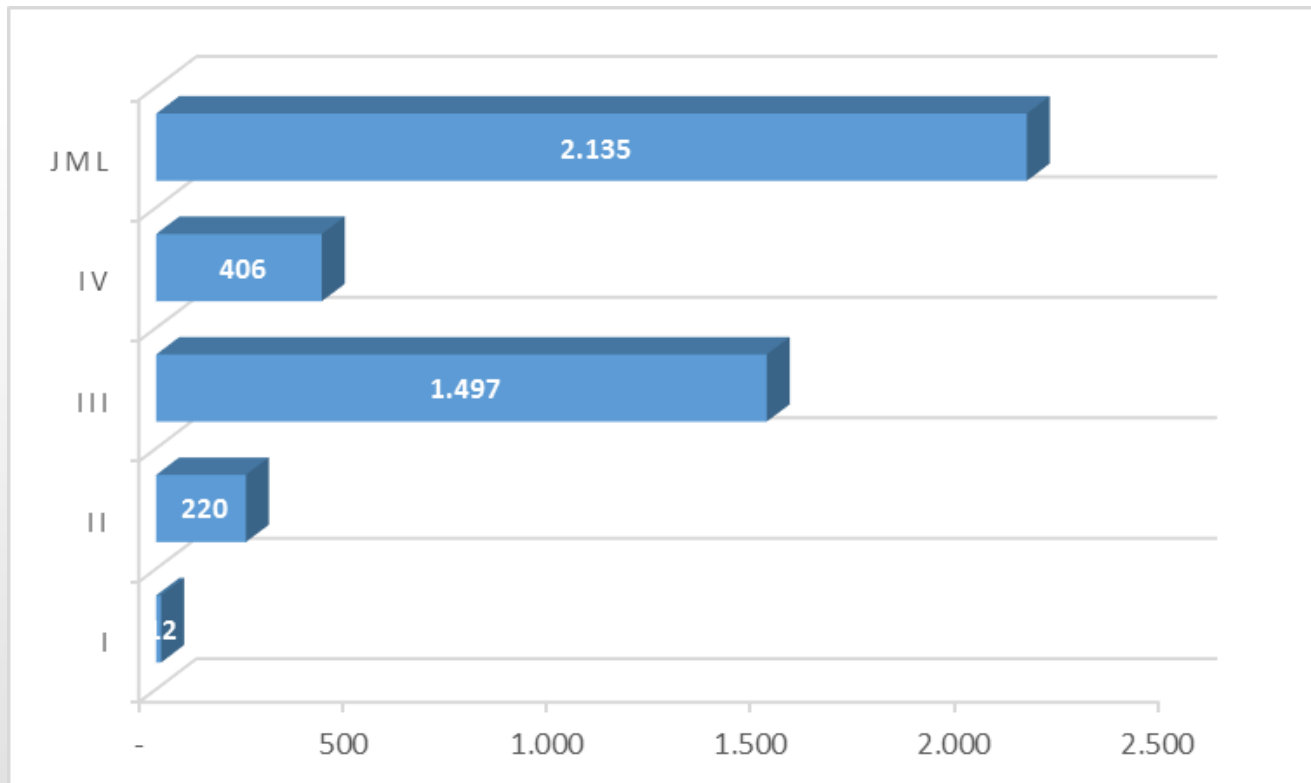



# Kantor Kementerian Agama Kota Jakarta Selatan

## JUMLAH PEGAWAI BERDASARKAN PENDIDIKAN

NO.	NAMA JABATAN	PENDIDIKAN										
		SD	SMP	SMA	DI	DII	DIII	DIV	S1	S2	S3	JML
1	Eselon III.a	-	-	-	-	-	-	-	-	1	-	1
2	Eselon IV.a	-	-	-	-	-	-	-	2	4	-	6
3	Eselon IV.b	-	-	-	-	-	-	-	11	1	-	12
4	Eselon V.a	-	-	1	-	-	1	-	9	2	-	13
5	Jabatan Fungsional Umum	4	11	172	1	1	20	-	191	6	1	407
6	Guru	-	-	47	3	72	42	4	1.271	127	1	1.567
7	Arsiparis	-	-	1	-	-	-	-	-	-	-	1
8	Pengawas	-	-	-	-	-	-	-	19	17	-	36
9	Analisis Kepegawaian	-	-	-	-	-	-	-	1	-	-	1
10	Penyuluh Agama	-	-	-	-	-	1	-	33	7	-	41
11	Penghulu	-	-	-	-	-	-	-	43	3	-	46
12	Pengelola Pengadaan Barang/Jasa	-	-	-	-	-	-	-	3	1	-	4
	<b>TOTAL</b>	<b>4</b>	<b>11</b>	<b>221</b>	<b>4</b>	<b>73</b>	<b>64</b>	<b>4</b>	<b>1.583</b>	<b>169</b>	<b>2</b>	<b>2.135</b>



Kantor Kementerian Agama  
Kota Jakarta Selatan

## GRAFIK PEGAWAI BERDASARKAN PENDIDIKAN

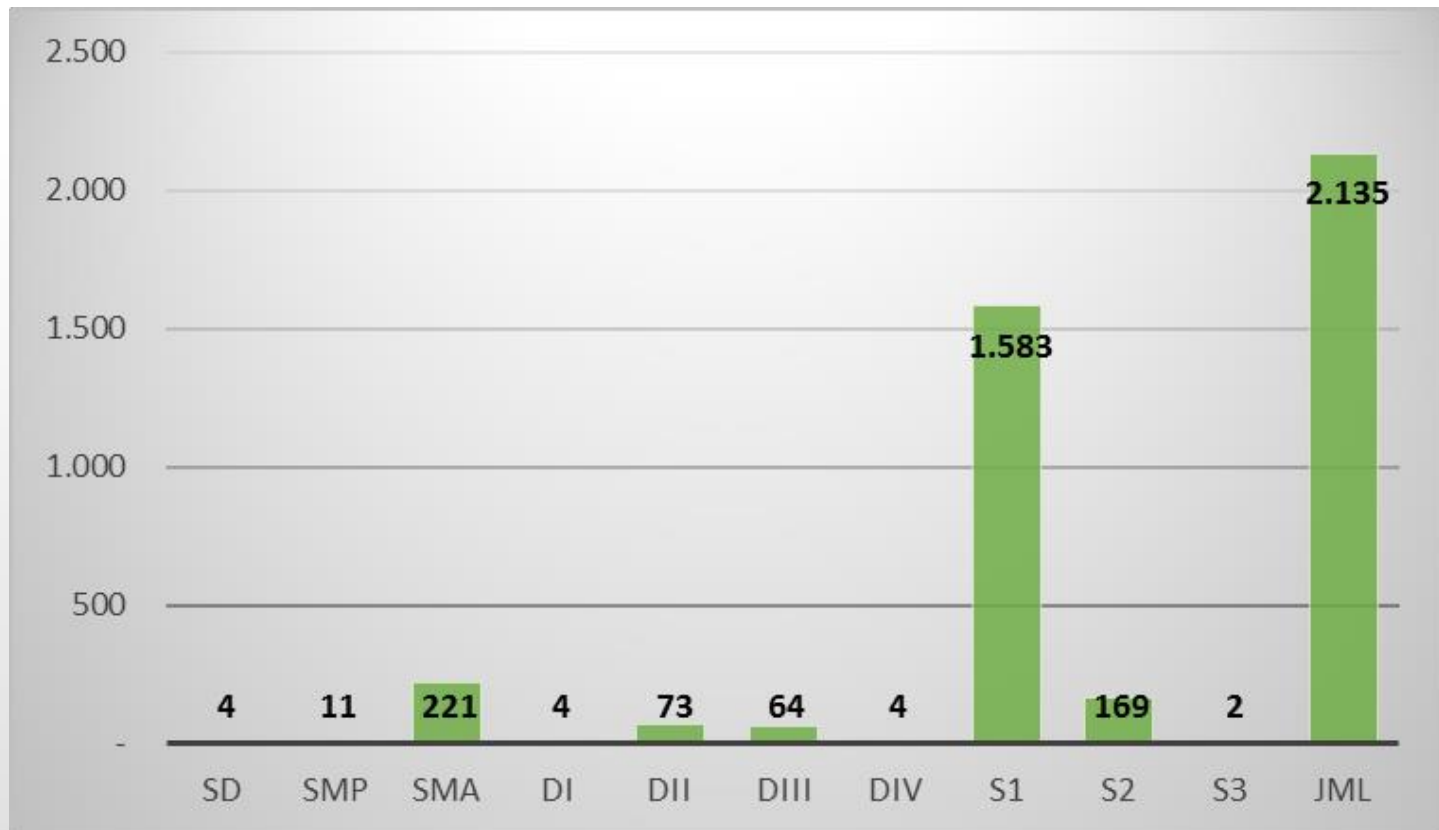

Sumber: aplikasi simpeg



## REKAPITULASI CUTI PEGAWAI

NO.	JENIS CUTI	TAHUN	
		2019	2020
1	Tahunan	79	118
2	Bersalin	12	16
3	Besar	5	16
4	Alasan Penting	6	30
5	Sakit	2	3
<b>JUMLAH</b>		<b>104</b>	<b>183</b>

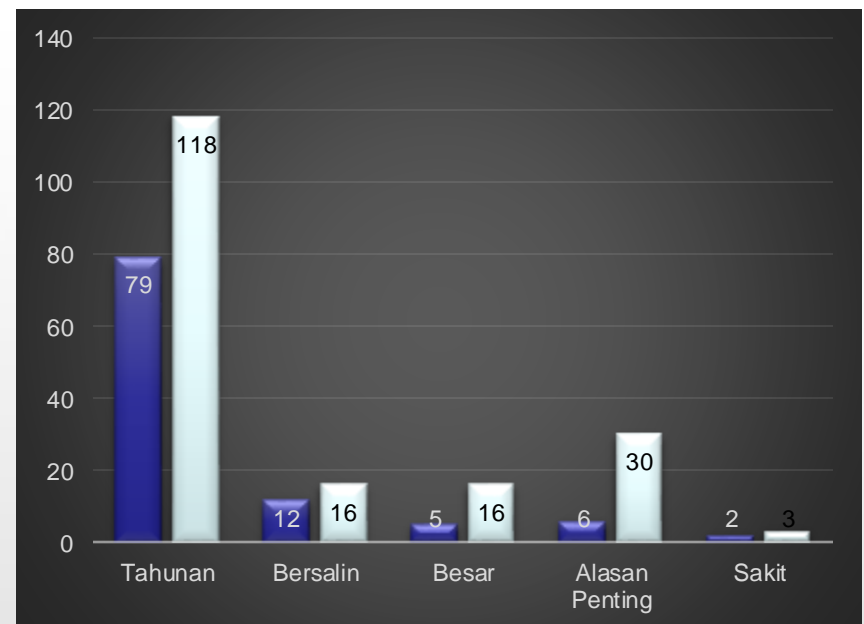





Kantor Kementerian Agama  
Kota Jakarta Selatan

# SEKSI PENDIDIKAN MADRASAH

## TUGAS DAN FUNGSI

Seksi Pendidikan Madrasah sebagaimana dimaksud dalam Pasal 592 PMA 19 tahun 2019 mempunyai tugas melakukan pelayanan, bimbingan teknis, pembinaan, serta pengelolaan data informasi di bidang RA, MI, MTs, MA, dan MAK.



## JUMLAH LEMBAGA PENDIDIKAN MADRASAH

NO	SATUAN PENDIDIKAN	NEGERI	SWASTA	JUMLAH
1	Raudhatul Athfal (RA)	0	249	249
2	Madrasah Ibtidaiyah (MI)	6	139	145
3	Madrasah Tsanawiyah (MTs)	9	56	65
4	Madrasah Aliyah (MA)	5	21	26
<b>TOTAL</b>		<b>20</b>	<b>465</b>	<b>485</b>



## JUMLAH LEMBAGA PENDIDIKAN MADRASAH PADA KECAMATAN

No	KECAMATAN	RA		MI		MTs		MA		TOTAL
		NEGERI	SWASTA	NEGERI	SWASTA	NEGERI	SWASTA	NEGERI	SWASTA	
1	TEBET	0	25	0	15	0	7	0	0	47
2	MAMPANG PRAPATAN	0	13	0	17	1	5	0	4	40
3	PASAR MINGGU	0	33	0	23	1	6	0	0	63
4	KEBAYORAN BARU	0	14	0	3	0	1	0	0	18
5	KEBAYORAN LAMA	0	30	1	15	1	8	1	1	57
6	SETIABUDI	0	12	0	6	0	3	0	3	24
7	CILANDAK	0	22	0	16	1	7	1	3	50
8	PANCORAN	0	20	0	15	0	4	0	2	41
9	JAGAKARSA	0	50	3	18	3	7	2	6	89
10	PESANGGRAHAN	0	30	2	11	2	8	1	2	56
JUMLAH		0	249	6	139	9	56	5	21	485



## GRAFIK LEMBAGA PENDIDIKAN MADRASAH

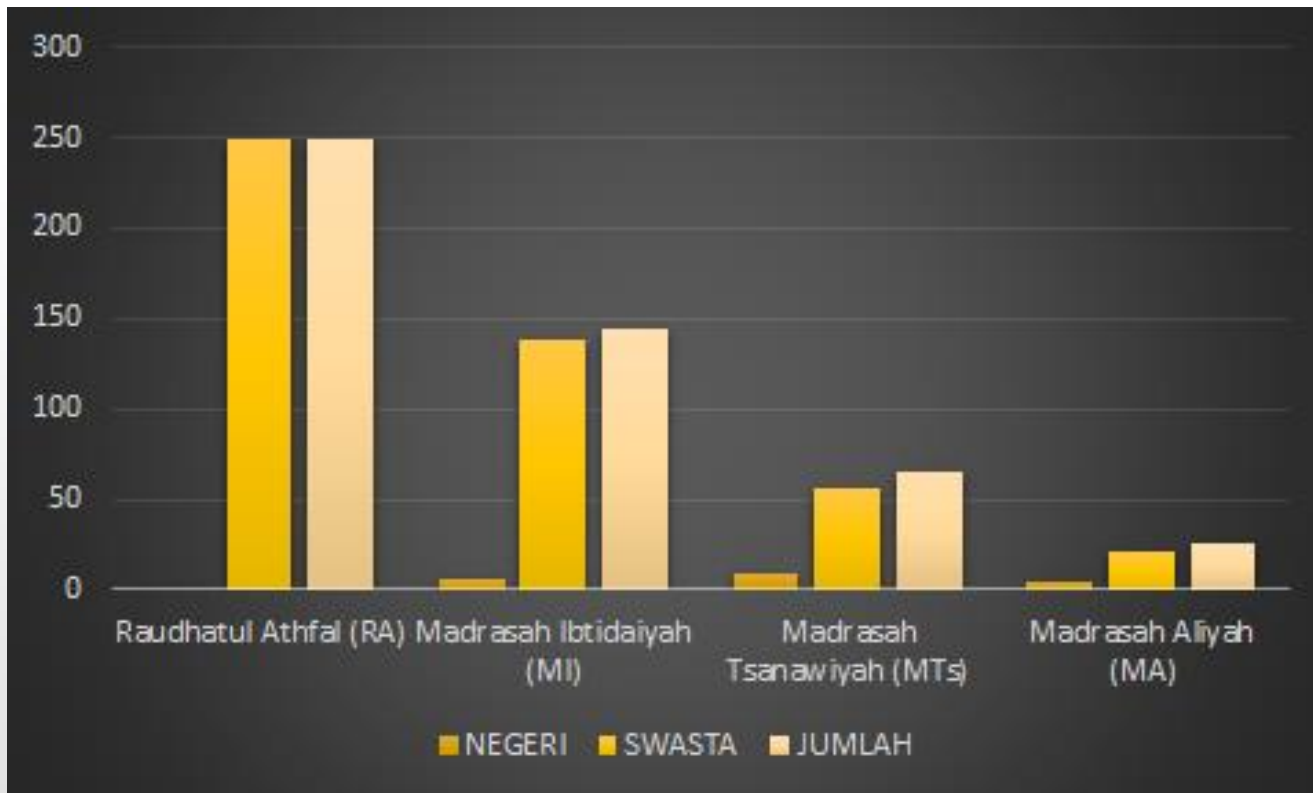



## JUMLAH SISWA RAUDHATUL ATHFAL

NO	KECAMATAN	KELOMPOK A		KELOMPOK B		TIDAK BERKELOMPOK		TOTAL
		L	P	L	P	L	P	
1	Tebet	163	193	246	211	2	4	819
2	Mampang Prapatan	145	163	247	213	4	1	773
3	Pasar Minggu	177	163	433	397	9	6	1.185
4	Kebayoran Baru	84	101	236	240	9	13	683
5	Kebayoran Lama	307	294	583	530	3	9	1.726
6	Setiabudi	43	44	148	144	0	0	379
7	Cilandak	224	131	407	379	0	0	1.141
8	Pancoran	205	195	294	292	14	11	1.011
9	Jagakarsa	331	334	631	630	4	4	1.934
10	Pesanggrahan	255	241	570	517	2	1	1.586
<b>TOTAL</b>		<b>1.934</b>	<b>1.859</b>	<b>3.795</b>	<b>3.553</b>	<b>47</b>	<b>49</b>	<b>11.237</b>



## JUMLAH SISWA MADRASAH SWASTA

NO.	KECAMATAN	MI SWASTA			MTs SWASTA			MA SWASTA		
		L	P	JML	L	P	JML	L	P	JML
1	TEBET	829	785	1.614	644	530	1.174	81	104	185
2	MAMPANG PRAPATAN	1.926	1.930	3.856	858	711	1.569	253	333	586
3	PASAR MINGGU	2.105	1.902	4.007	474	412	886	-	-	-
4	KEBAYORAN BARU	177	137	314	-	-	-	-	-	-
5	KEBAYORAN LAMA	1.869	1.731	3.600	1.032	924	1.956	171	168	339
6	SETIABUDI	461	453	914	145	206	351	-	-	-
7	CILANDAK	1.449	1.343	2.792	883	886	1.769	153	175	328
8	PANCORAN	1.568	1.532	3.100	455	349	804	60	90	150
9	JAGAKARSA	2.159	2.100	4.259	1.044	977	2.021	282	289	571
10	PESANGGRAHAN	1.023	1.014	2.037	1.599	1.468	3.067	408	404	812
<b>TOTAL</b>		<b>13.566</b>	<b>12.927</b>	<b>26.493</b>	<b>7.134</b>	<b>6.463</b>	<b>13.597</b>	<b>1.408</b>	<b>1.563</b>	<b>2.971</b>



## JUMLAH SISWA MADRASAH IBTIDAIYAH NEGERI

NO.	MADRASAH	L	P	JML
1	MIN 4 Pondok Pinang	274	308	582
2	MIN 6 Jagakarsa	236	274	510
3	MIN 8 Srengseng Sawah	198	305	503
4	MIN 9 Petukangan Selatan	221	339	560
5	MIN 15 Bintaro	252	299	551
6	MIN 14 Al-Azhar Asy-Syarif	161	202	363
	<b>TOTAL</b>	<b>1.342</b>	<b>1.727</b>	<b>3.069</b>



## JUMLAH SISWA MADRASAH TSANAWIYAH NEGERI

NO.	MADRASAH	L	P	JML
1	MTsN 1 Mampang Prapatan	300	346	646
2	MTsN 2 Ciganjur	219	340	559
3	MTsN 3 Pondok Pinang	353	466	819
4	MTsN 4 Jagakarsa	307	483	790
5	MTsN 13 Petukangan Utara	414	572	986
6	MTsN 19 Cilandak	145	233	378
7	MTsN 23 Pasar Minggu	289	283	572
8	MTsN 32 Petukangan Utara	177	306	483
9	MTsN 41 Al-Azhar Asy-Syarif	114	138	252
	<b>TOTAL</b>	<b>2.318</b>	<b>3.167</b>	<b>5.485</b>





Kantor Kementerian Agama  
Kota Jakarta Selatan

## JUMLAH SISWA MADRASAH ALIYAH NEGERI

NO.	MADRASAH	L	P	JML
1	MAN 4 Pondok Pinang	406	470	876
2	MAN 7 Jagakarsa	193	270	463
3	MAN 11 Lebak Bulus	212	339	551
4	MAN 13 Lenteng Agung	364	506	870
5	MAN 19 Petukangan Utara	213	348	561
	<b>TOTAL</b>	<b>1.388</b>	<b>1.933</b>	<b>3.321</b>



## JUMLAH GURU PNS DI MADRASAH BERDASARKAN PENDIDIKAN

NO.	SATUAN PENDIDIKAN	PENDIDIKAN								
		SMA	DI	DII	DIII	DIV	S1	S2	S3	JML
1	RA	2	1	8	-	-	30	-	-	41
2	MI	25	1	45	14	1	334	15	-	435
3	MTs	13	1	7	18	3	492	51	1	586
4	MA	3	-	-	2	-	237	48	-	290
<b>JUMLAH</b>		<b>43</b>	<b>3</b>	<b>60</b>	<b>34</b>	<b>4</b>	<b>1.093</b>	<b>114</b>	<b>1</b>	<b>1.352</b>



## JUMLAH GURU NON- PNS DI MADRASAH BERDASARKAN PENDIDIKAN

NO.	SATUAN PENDIDIKAN	PENDIDIKAN								
		SMA	DI	DII	DIII	DIV	S1	S2	S3	JML
1	RA	4	185	225	357	-	564	-	-	1.335
2	MI	165	10	26	344	-	977	81	-	1.603
3	MTs	34	44		133	-	532	38	-	781
4	MA	45	-	-	75	-	212	22	-	354
<b>JUMLAH</b>		<b>248</b>	<b>239</b>	<b>251</b>	<b>909</b>	<b>-</b>	<b>2.285</b>	<b>141</b>	<b>-</b>	<b>4.073</b>



## JUMLAH GURU MADRASAH PENERIMA TUNJANGAN PROFESI GURU

NO.	JENIS GURU	PENERIMA TPG	SERTIFIKAT PENDIDIK	
			LINIER	TIDAK LINIER
1	RA – PNS	26	177	182
2	RA – NON PNS	333	490	395
3	MI – PNS	228	477	138
4	MI – NON PNS	657	117	47
5	MTs – PNS	288		
6	MTs – NON PNS	327		
7	MA – PNS	78		
8	MA – NON PNS	86		
<b>JUMLAH</b>		<b>2.023</b>	<b>1.261</b>	<b>762</b>



## JUMLAH TENAGA KEPENDIDIKAN PNS BERDASARKAN PENDIDIKAN

NO.	SATUAN PENDIDIKAN	PENDIDIKAN										
		SD	SMP	SMA	DI	DII	DIII	DIV	S1	S2	S3	JML
1	RA	-	-	-	-	-	-	-	-	-	-	-
2	MI	-	1	17	-	-	1	-	13	1	-	33
3	MTs	-	1	40	-	-	8	-	28	1	-	78
4	MA	2	3	31	-	-	-	-	24	2	1	63
<b>JUMLAH</b>		<b>2</b>	<b>5</b>	<b>88</b>	<b>-</b>	<b>-</b>	<b>9</b>	<b>-</b>	<b>65</b>	<b>4</b>	<b>1</b>	<b>174</b>



## JUMLAH TENAGA KEPENDIDIKAN NON PNS BERDASARKAN PENDIDIKAN

NO.	SATUAN PENDIDIKAN	PENDIDIKAN										
		SD	SMP	SMA	DI	DII	DIII	DIV	S1	S2	S3	JML
1	RA	-	-	75	122	-	477	-	754	-	-	1.428
2	MI	-	-	113	-	-	21	-	56	-	-	190
3	MTs	-	-	110	-	-	19	-	59	-	-	188
4	MA	-	-	16	-	-	32	-	67	-	-	115
<b>JUMLAH</b>		-	-	<b>314</b>	<b>122</b>	-	<b>549</b>	-	<b>936</b>	-	-	<b>1.921</b>



Kantor Kementerian Agama  
Kota Jakarta Selatan

# SEKSI PENDIDIKAN AGAMA ISLAM

## TUGAS DAN FUNGSI

Seksi Pendidikan Agama Islam sebagaimana dimaksud dalam Pasal 592 PMA 19 tahun 2019 mempunyai tugas melakukan pelayanan dan bimbingan teknis, pembinaan serta pengelolaan data dan informasi di bidang pendidikan agama Islam pada PAUD, SD/SDLB, SMP/SMPLB, SMA/ SMALB/SMK.



## DATA LEMBAGA TAMAN KANAK-KANAK

KECAMATAN		TK		
		NEGERI	SWASTA	JML
1	Tebet	0	1	1
2	Mampang Prapatan	0	0	0
3	Pasar Minggu	0	7	7
4	Kebayoran Baru	0	0	0
5	Kebayoran Lama	0	3	3
6	Setiabudi	0	0	0
7	Cilandak	1	0	1
8	Pancoran	0	0	0
9	Jagakarsa	0	0	0
10	Pesanggrahan	0	1	1
<b>JUMLAH</b>		<b>1</b>	<b>12</b>	<b>13</b>





## DATA LEMBAGA SEKOLAH DASAR

KECAMATAN		SD		
		NEGERI	SWASTA	JML
1	Tebet	48	3	51
2	Mampang Prapatan	24	4	28
3	Pasar Minggu	50	10	60
4	Kebayoran Baru	47	9	56
5	Kebayoran Lama	80	11	91
6	Setiabudi	30	4	34
7	Cilandak	52	10	62
8	Pancoran	34	2	36
9	Jagakarsa	60	13	73
10	Pesanggrahan	45	9	54
	<b>JUMLAH</b>	<b>470</b>	<b>75</b>	<b>545</b>



# DATA LEMBAGA SEKOLAH MENENGAH PERTAMA

KECAMATAN		SMP		
		NEGERI	SWASTA	JML
1	Tebet	6	5	11
2	Mampang Prapatan	5	4	9
3	Pasar Minggu	6	7	13
4	Kebayoran Baru	7	7	14
5	Kebayoran Lama	9	14	23
6	Setiabudi	3	2	5
7	Cilandak	7	6	13
8	Pancoran	3	2	5
9	Jagakarsa	9	7	16
10	Pesanggrahan	7	8	15
<b>JUMLAH</b>		<b>62</b>	<b>62</b>	<b>124</b>



## DATA LEMBAGA SEKOLAH MENENGAH ATAS

KECAMATAN		SMA		
		NEGERI	SWASTA	JML
1	Tebet	4	3	7
2	Mampang Prapatan	1	0	1
3	Pasar Minggu	2	5	7
4	Kebayoran Baru	3	5	8
5	Kebayoran Lama	5	5	10
6	Setiabudi	3	0	3
7	Cilandak	2	2	4
8	Pancoran	1	2	3
9	Jagakarsa	4	3	7
10	Pesanggrahan	5	1	6
<b>JUMLAH</b>		<b>30</b>	<b>26</b>	<b>56</b>



# DATA LEMBAGA SEKOLAH MENENGAH KEJURUAN

KECAMATAN		SMK		
		NEGERI	SWASTA	JML
1	Tebet	1	6	7
2	Mampang Prapatan	1	1	2
3	Pasar Minggu	6	11	17
4	Kebayoran Baru	4	3	7
5	Kebayoran Lama	1	7	8
6	Setiabudi	0	1	1
7	Cilandak	3	3	6
8	Pancoran	0	1	1
9	Jagakarsa	1	12	13
10	Pesanggrahan	0	3	3
	<b>JUMLAH</b>	<b>17</b>	<b>48</b>	<b>65</b>



## DATA GURU AGAMA TAMAN KANAK-KANAK

KECAMATAN	TK			
	KEMENAG	PEMDA	NONPNS	JML
1 Tebet	0	0	1	1
2 Mampang Prapatan	0	0	0	0
3 Pasar Minggu	0	1	6	7
4 Kebayoran Baru	0	0	0	0
5 Kebayoran Lama	0	0	3	3
6 Setiabudi	0	0	0	0
7 Cilandak	0	0	0	0
8 Pancoran	0	0	0	0
9 Jagakarsa	0	0	0	0
10 Pesanggrahan	0	0	1	1
<b>JUMLAH</b>	<b>0</b>	<b>1</b>	<b>11</b>	<b>12</b>



## DATA GURU AGAMA SEKOLAH DASAR

KECAMATAN	SD			
	KEMENAG	PEMDA	NONPNS	JML
1 Tebet	8	47	8	63
2 Mampang Prapatan	0	25	12	37
3 Pasar Minggu	6	53	19	78
4 Kebayoran Baru	11	50	13	74
5 Kebayoran Lama	12	110	21	143
6 Setiabudi	2	31	7	40
7 Cilandak	8	63	32	103
8 Pancoran	5	31	5	41
9 Jagakarsa	11	77	13	101
10 Pesanggrahan	11	74	6	91
<b>JUMLAH</b>	<b>74</b>	<b>561</b>	<b>136</b>	<b>771</b>



# DATA GURU AGAMA SEKOLAH MENENGAH PERTAMA

KECAMATAN	SMP			
	KEMENAG	PEMDA	NONPNS	JML
1 Tebet	3	4	9	16
2 Mampang Prapatan	4	5	8	17
3 Pasar Minggu	7	7	8	22
4 Kebayoran Baru	9	8	14	31
5 Kebayoran Lama	12	12	22	46
6 Setiabudi	1	4	3	8
7 Cilandak	4	10	10	24
8 Pancoran	1	3	1	5
9 Jagakarsa	3	8	14	25
10 Pesanggrahan	5	8	15	28
<b>JUMLAH</b>	<b>49</b>	<b>69</b>	<b>104</b>	<b>222</b>



## DATA GURU AGAMA SEKOLAH MENENGAH ATAS

KECAMATAN	SMA			
	KEMENAG	PEMDA	NONPNS	JML
1 Tebet	2	1	5	8
2 Mampang Prapatan	2	0	0	2
3 Pasar Minggu	1	4	6	11
4 Kebayoran Baru	0	5	11	16
5 Kebayoran Lama	2	9	6	17
6 Setiabudi	0	4	0	4
7 Cilandak	1	2	2	5
8 Pancoran	0	1	2	3
9 Jagakarsa	4	5	5	14
10 Pesanggrahan	0	8	0	8
<b>JUMLAH</b>	<b>12</b>	<b>39</b>	<b>37</b>	<b>88</b>





# DATA GURU AGAMA SEKOLAH MENENGAH KEJURUAN

KECAMATAN		SMK			
		KEMENAG	PEMDA	NONPNS	JML
1	Tebet	1	0	7	8
2	Mampang Prapatan	0	0	3	3
3	Pasar Minggu	5	8	14	27
4	Kebayoran Baru	1	5	3	9
5	Kebayoran Lama	2	2	6	10
6	Setiabudi	1	0	0	1
7	Cilandak	2	1	5	8
8	Pancoran	0	0	1	1
9	Jagakarsa	3	2	12	17
10	Pesanggrahan	1	0	3	4
<b>JUMLAH</b>		<b>16</b>	<b>18</b>	<b>54</b>	<b>88</b>



# SEKSI PENDIDIKAN DINIYAH DAN PONDOK PESANTREN

## TUGAS DAN FUNGSI

Seksi Pendidikan Diniyah dan Pondok sebagaimana dimaksud dalam Pasal 592 PMA 19 tahun 2019 tugas melakukan pelayanan, bimbingan teknis, pembinaan, serta pengelolaan data dan informasi di bidang pendidikan diniyah dan pondok pesantren.



Kantor Kementerian Agama  
Kota Jakarta Selatan

# REKAPITULASI IZIN OPERASIONAL LEMBAGA

NO	Nama	Jumlah	Berakhir	Keterangan
1	Pondok Pesantren	30	2020	
2	Madrasah Diniyah	68	2021	Dalam Proses Perpanjangan
3	TPQ	209	2021	Dalam Proses Perpanjangan



# LEMBAGA PONDOK PESANTREN

NO.	KECAMATAN	JUMLAH PONDOK PESANTREN BERDASARKAN TIPE			JUMLAH
		SALAFIYAH	KHALAFIYAH	KOMBINASI	
1.	Tebet	0	0	3	3
2.	Mampang Prapatan	0	0	1	1
3.	Pasar Minggu	0	0	1	1
4.	Kebayoran Baru	0	1	0	1
5.	Kebayoran Lama	1	0	2	3
6.	Setiabudi	0	0	2	2
7.	Cilandak	0	0	2	2
8.	Pancoran	1	0	1	2
9.	Jagakarsa	2	0	8	10
10.	Pesanggrahan	0	0	5	5
	<b>JUMLAH</b>	<b>3</b>	<b>1</b>	<b>25</b>	<b>30</b>



## JUMLAH SANTRI PONDOK PESANTREN

NO.	KECAMATAN	JUMLAH SANTRI				JUMLAH TOTAL
		SANTRI MUKIM		SANTRI TIDAK MUKIM		
		Lk	Pr	Lk	Pr	
1.	Tebet	70	40	28	101	239
2.	Mampang Prapatan	25	20	-	-	45
3.	Pasar Minggu	5	15	-	-	20
4.	Kebayoran Baru	662	532	-	-	1.194
5.	Kebayoran Lama	47	15	23	26	111
6.	Setiabudi	23	26	-	-	49
7.	Cilandak	35	149	15	10	209
8.	Pancoran	60	40	25	-	125
9.	Jagakarsa	388	204	404	409	1.405
10.	Pesanggrahan	1.438	1.221	5	10	2.674
	<b>JUMLAH</b>	<b>2.753</b>	<b>2.262</b>	<b>500</b>	<b>556</b>	<b>6.071</b>



Kantor Kementerian Agama  
Kota Jakarta Selatan

# JUMLAH LEMBAGA DAN SISWA TAMAN PENDIDIKAN AL-QUR'AN

NO.	KECAMATAN	JUMLAH	SANTRI		JUMLAH
		LEMBAGA	L	P	
1.	Tebet	26	589	679	1.268
2.	Mampang Prapatan	18	827	794	1.621
3.	Pasar Minggu	43	1.700	1.707	3.407
4.	Kebayoran Baru	11	479	543	1.022
5.	Kebayoran Lama	25	1.247	960	2.207
6.	Setiabudi	15	560	700	1.260
7.	Cilandak	12	498	442	940
8.	Pancoran	21	813	939	1.752
9.	Jagakarsa	27	1.003	1.032	2.035
10	Pesanggrahan	11	590	581	1.171
	<b>JUMLAH</b>	<b>209</b>	<b>8.306</b>	<b>8.377</b>	<b>16.683</b>

Sumber: seksi pontren



Kantor Kementerian Agama  
Kota Jakarta Selatan

# JEJANG PENDIDIKAN SISWA TAMAN PENDIDIKAN AL-QUR'AN

NO.	KECAMATAN	JENJANG PENDIDIKAN				JUMLAH
		RA/TK	MI/SD	MTs/SMP	Non Formal	
1.	Tebet	405	837	14	12	1.268
2.	Mampang Prapatan	649	869	50	53	1.621
3.	Pasar Minggu	1.531	1.599	119	158	3.407
4.	Kebayoran Baru	476	512	9	25	1.022
5.	Kebayoran Lama	1.178	713	104	212	2.207
6.	Setiabudi	386	849	1	24	1.260
7.	Cilandak	339	510	50	41	940
8.	Pancoran	823	749	58	122	1.752
9.	Jagakarsa	630	1.092	114	199	2.035
10.	Pesanggrahan	375	694	61	41	1.171
	<b>JUMLAH</b>	<b>6.792</b>	<b>8.424</b>	<b>580</b>	<b>887</b>	<b>16.683</b>

Sumber: seksi pontren



Kantor Kementerian Agama  
Kota Jakarta Selatan

# JEJANG PENGAJAR TAMAN PENDIDIKAN AL-QUR'AN

NO.	KECAMATAN	KUALIFIKASI PENDIDIKAN			JUMLAH
		≤ SMA	DIPLOMA	≥ S1	
1.	Tebet	61	15	47	123
2.	Mampang Prapatan	41	10	49	100
3.	Pasar Minggu	76	29	107	212
4.	Kebayoran Baru	28	8	22	58
5.	Kebayoran Lama	61	18	63	142
6.	Setiabudi	41	17	8	66
7.	Cilandak	25	5	36	66
8.	Pancoran	50	16	43	109
9.	Jagakarsa	53	36	72	161
10.	Pesanggrahan	23	10	30	63
	<b>JUMLAH</b>	<b>459</b>	<b>164</b>	<b>477</b>	<b>1.100</b>

Sumber: seksi pontren





Kantor Kementerian Agama  
Kota Jakarta Selatan

# **SEKSI PENYELENGGARA HAJI DAN UMROH**

## **TUGAS DAN FUNGSI**

Seksi Penyelenggaraan Haji dan Umrah sebagaimana dimaksud dalam

Pasal 592 PMA 19 tahun 2019 mempunyai tugas melakukan pelayanan, bimbingan teknis, pembinaan serta pengelolaan data dan informasi di bidang penyelenggaraan haji dan umrah.



# DATA KEBERANGKATAN JAMA'AH HAJI

NO	TAHUN KEBERANGKATAN	JUMLAH JAMA'AH	JENIS KELAMIN		PENDIDIKAN						
			LK	PR	SD	SMP	SMA	SM	S,1	S,2	S,3
1	1438 H / 2017 M	1.657	789	868	228	185	568	126	436	109	7
2	1439 H / 2018 H	1.224	503	721	199	131	409	99	315	65	6
3	1440 H / 2019 H	1.338	582	756	204	154	414	126	354	81	5



# DATA KEBERANGKATAN JAMA'AH HAJI

NO	TAHUN KEBERANGKATAN	JUMLAH JAMA'AH	PEKERJAAN									STATUS HAJI	
			PNS	TNI/POLRI	DAGANG	TANI/NELAYAN	SWASTA	IBU RUMAH TANGGA	PELAJAR/ MAHASISWA	BUMN/BUMD	PENSIUNAN	SUDAH	BELUM
1	1438 H/ 2017 M	1.657	273	22	110	6	464	596	13	60	115	49	1.657
2	1439 H / 2018 H	1.224	186	8	103	2	312	458	14	39	102	10	1.214
3	1440 H / 2019 H	1.338	208	12	112	4	378	466	2	53	103	27	1.311



Kantor Kementerian Agama  
Kota Jakarta Selatan

# **SEKSI BIMBINGAN MASYARAKAT ISLAM**

## **TUGAS DAN FUNGSI**

Seksi Bimbingan Masyarakat Islam sebagaimana dimaksud dalam Pasal 592 PMA 19 tahun 2019 mempunyai tugas melakukan pelayanan, bimbingan teknis, pembinaan, serta pengelolaan data dan informasi di bidang bimbingan masyarakat Islam.



## DATA PEGAWAI KUA BERDASARKAN PENDIDIKAN

No	JABATAN	PENDIDIKAN										
		SD	SMP	SMA	DI	DII	DIII	DIV	S1	S2	S3	JML
1	Kepala KUA Kecamatan	0	0	0	0	0	0	0	9	1	0	10
2	Penghulu	0	0	0	0	0	0	0	43	3	0	46
3	Penyuluh Agama	0	0	0	0	0	1	0	32	7	0	40
4	Jabatan Fungsional Umum	1	3	69	1	1	7	0	51	0	0	133
5	Arsiparis	0	0	1	0	0	0	0	0	0	0	1
<b>JUMLAH</b>		<b>1</b>	<b>3</b>	<b>70</b>	<b>1</b>	<b>1</b>	<b>8</b>	<b>0</b>	<b>135</b>	<b>11</b>	<b>0</b>	<b>230</b>



## DATA PEGAWAI KUA BERDASARKAN GOLONGAN

No	JABATAN	GOLONGAN				
		I	II	III	IV	JML
1	Kepala KUA Kecamatan	0	0	2	8	10
2	Penghulu	0	0	30	16	46
3	Penyuluh Agama	0	0	31	9	40
4	Jabatan Fungsional Umum	1	39	93	0	133
5	Arsiparis	0	0	1	0	1
<b>JUMLAH</b>		<b>1</b>	<b>39</b>	<b>157</b>	<b>33</b>	<b>230</b>



## DATA PERNIKAHAN TAHUN 2019/20

NO	KUA KECAMATAN	JUMLAH PERNIKAHAN	RATA-RATA PER BULAN	TIPOLOGI KUA
1	TEBET	1.419	118,25	Tipologi A
2	MAMPANG PRAPATAN	1.031	85,92	Tipologi B
3	PASAR MINGGU	2.023	168,58	Tipologi A
4	KEBAYORANBARU	1.264	105,33	Tipologi A
5	KEBAYORANLAMA	2.011	167,58	Tipologi A
6	SETIABUDI	1.269	105,75	Tipologi A
7	CILANDAK	1.169	97,42	Tipologi B
8	PANCORAN	1.400	116,67	Tipologi A
9	JAGAKARSA	1.817	151,42	Tipologi A
10	PESANGGRAHAN	1.260	105,00	Tipologi A
	<b>JUMLAH</b>	<b>14.663</b>	<b>1.221,92</b>	



# Kantor Kementerian Agama Kota Jakarta Selatan

## DATA TANAH WAKAF PER KECAMATAN

NO	KECAMATAN	JUMLAH		SUDAH BERSERTIFIKAT		BELUM BERSERTIFIKAT		TERDAFTAR DI BPN		BELUM TERDAFTAR DI BPN	
		LOKASI	LUAS (M2)	LOKASI	LUAS (M2)	LOKASI	LUAS (M2)	LOKASI	LUAS (M2)	LOKASI	LUAS (M2)
1	Tebet	183	64.149	148	50.288	35	64.149	-	-	35	13.860
2	Mampang Prapatan	159	108.635	104	70.803	55	37.831	-	-	-	-
3	Pasar Minggu	235	100.475	137	60.582	98	39.893	-	-	46	39.893
4	Keb. Baru	86	79.379	65	36.335	21	43.044	86	79.379	-	-
5	Keb. Lama	231	168.450	147	81.089	84	87.361	231	168.450	-	-
6	Setiabudi	106	44672,74	68	25.616	38	19.057	68	25615,74	38	19.057
7	Cilandak	162	233.791	116	149.377	46	84.505	5	15.148	41	69.377
8	Pancoran	126	11544,59	101	81.291	25	346.700	2	2.500	23	24.670
9	Jagakarsa	269	174.056	149	110.041	120	64.015	-	-	120	64.015
10	Pesanggrahan	165	88.263	99	53.208	66	35.055	-	-	-	-
	<b>JUMLAH</b>	<b>1.722</b>	<b>1.017.197</b>	<b>1.134</b>	<b>718.629</b>	<b>588</b>	<b>821.610</b>	<b>392</b>	<b>265.477</b>	<b>303</b>	<b>230.872</b>





## DATA RUMAH IBADAH PER KECAMATAN

NO	KECAMATAN	JENIS RUMAH IBADAH				
		MASJID	MUSHOLLA	GEREJA	PURA	VIHARA
1	TEBET	75	150	10		
2	MAMPANG PRAPATAN	66	97	4		
3	PASAR MINGGU	101	169	9		
4	KEBAYORAN BARU	90	97	7		
5	KEBAYORAN LAMA	72	112	12		3
6	SETIABUDI	69	62	15		2
7	CILANDAK	78	140	10		
8	PANCORAN	57	112	2	1	
9	JAGAKARSA	79	190	7	1	
10	PESANGGRAHAN	67	70	9		
	<b>JUMLAH</b>	<b>754</b>	<b>1199</b>	<b>85</b>	<b>2</b>	<b>5</b>



# Kantor Kementerian Agama Kota Jakarta Selatan

## DATA RUMAH IBADAH PER KECAMATAN

NO	KECAMATAN	JENIS LEMBAGA KEAGAMAAN				
		MAJELIS TA'LIM	TPQ	ORMAS ISLAM	PANTI ASUHAN ISLAM	YAYASAN ISLAM
1	TEBET	195	85	4	1	10
2	MAMPANG PRAPATAN	223	64	9	2	24
3	PASAR MINGGU	238	113	7	22	33
4	KEBAYORAN BARU	43	55	5	-	11
5	KEBAYORAN LAMA	259	77	16	-	54
6	SETIABUDI	102	50	13	6	17
7	CILANDAK	154	76	10	4	34
8	PANCORAN	91	70	12	4	23
9	JAGAKARSA	325	138	16	1	29
10	PESANGGRAHAN	180	75	4	4	13
	<b>JUMLAH</b>	<b>1810</b>	<b>803</b>	<b>96</b>	<b>44</b>	<b>248</b>



# **PENYELENGGARA ZAKAT WAKAF**

## **TUGAS DAN FUNGSI**

Penyelenggara Zakat Wakaf sebagaimana dimaksud dalam Pasal 592 PMA 19 tahun 2019 mempunyai tugas melakukan pelayanan, bimbingan teknis, pembinaan, serta pengelolaan data dan informasi di bidang pembinaan syariah.



# PENYELENGGARA KRISTEN

## TUGAS DAN FUNGSI

Penyelenggara Kristen sebagaimana dimaksud dalam Pasal 592 PMA 19 tahun 2019 mempunyai tugas melakukan pelayanan, bimbingan teknis, pembinaan, serta pengelolaan data dan informasi di bidang pembinaan di bidang bimbingan masyarakat Kristen sesuai dengan ketentuan peraturan perundangundangan.



# PENYELENGGARA KATOLIK

## TUGAS DAN FUNGSI

Penyelenggara Katolik sebagaimana dimaksud dalam Pasal 592 PMA 19 tahun 2019 mempunyai tugas melakukan pelayanan, bimbingan teknis, pembinaan, serta pengelolaan data dan informasi di bidang pembinaan di bidang bimbingan masyarakat Katolik sesuai dengan ketentuan peraturan perundangundangan.



# PENYELENGGARA BUDHA

## TUGAS DAN FUNGSI

Penyelenggara Budha sebagaimana dimaksud dalam Pasal 592 PMA 19 tahun 2019 mempunyai tugas melakukan pelayanan, bimbingan teknis, pembinaan, serta pengelolaan data dan informasi di bidang pembinaan di bidang bimbingan masyarakat Budha sesuai dengan ketentuan peraturan perundangundangan.



Kantor Kementerian Agama  
Kota Jakarta Selatan

# **PROGRAM UNGGULAN KANTOR KEMENTERIAN AGAMA KOTA JAKARTA SELATAN**

Menuju  
Wilayah Bebas Korupsi (WBK) dan Wilayah  
Birokrasi Bersih Melayani (WBBM)



## PROGRAM UNGGULAN

1. Pembenahan organisasi yang ada dengan melaksanakan reposisi jabatan fungsional umum sesuai dengan kompetensi dan kebutuhan organisasi.
2. Komputerisasi & Penyesuaian layanan pada PTSP di Era Pandemi COVID-19.
3. Pembuatan Standar Operasional Prosedur (SOP) untuk setiap layanan yang ada pada unit/satuan kerja.
4. Penyampaian Laporan Harta Kekayaan Penyelenggara Negara (LHKPN) dan Laporan Harta Kekayaan Aparatur Sipil Negara (LHKASN) secara rutin.





## PROGRAM UNGGULAN

5. Pemetaan kebutuhan pegawai Jabatan Fungsional Umum dan Jabatan Fungsional Tertentu di lingkungan Kantor Kementerian Agama Kota Jakarta Selatan.
6. Pelayanan Publik disesuaikan dengan Kondisi Era Pandemi COVID-19
7. Pengembangan Integrasi aplikasi untuk pelaksanaan regulasi/ peraturan tentang kepegawaian, Keuangan dan Pendidikan.



## PERMASALAHAN DAN HAMBATAN

1. Sumber Daya Manusia (SDM);
2. Kondisi Pandemi COVID-19;
3. Infrastruktur yang masih kurang;
4. Penganggaran yang masih belum terpenuhi.



Kantor Kementerian Agama  
Kota Jakarta Selatan



*Terima Kasih*



**ZONA INTEGRITAS**  
bersama kita bisa dan kuat

Kantor Kementerian Agama Kota Jakarta Selatan



ambil yang baik  
ciptakan  
yang lebih baik

ZONA INTEGRITAS

Kantor Kementerian Agama  
Kota Jakarta Selatan